

Wildhygiëneregels in de Benelux

Voorwoord

In deze pagina wordt het wild vanuit de veiligheid van de voedselketen belicht.

De pagina is bestemd voor de jagers en jachtopzieners van de Benelux die het geschoten wild in een Benelux-land waar zij de jacht uitoefenen en dat een ander land is dan het land waar zij als gekwalificeerde personen zijn geregistreerd, aan het eerste onderzoek op het gebied van gezondheid en hygiëne zoals voorzien in de verordening (EG) n° 853/2004 van het Europees Parlement en de Raad van 29 april 2004 houdende vaststelling van specifieke hygiënevoorschriften voor levensmiddelen van dierlijke oorsprong, willen onderwerpen.

De Europese regelgeving voor voedselveiligheid (hygiënepakket) voorziet in de mogelijkheid dat een jager, die een hygiëneopleiding heeft gevolgd (gekwalificeerd persoon) een eerste beoordeling van het geschoten wild kan verrichten. Het staat de nationale autoriteiten echter vrij de rechtstreekse afzet door de jager van het wild of het daarvan afkomstige vlees aan de eindverbruiker of de detailhandel te reguleren. De nationale aanpak heeft tot verschillen tussen de diverse landen geleid. Deze pagina informeert het geïnteresseerde publiek over de bestuursrechtelijke bepalingen die dienen te worden nageleefd door jagers en gekwalificeerde personen die in het Benelux-gebied opereren.



Missie van het Secretariaat-generaal van de Benelux

De Benelux is een grensoverstijgende samenwerking tussen Belgen, Nederlanders en Luxemburgers. De Benelux streeft naar een regio zonder grenzen, omdat dit zorgt voor meer welvaart, mobiliteit, veiligheid en duurzaamheid voor iedereen. Het Secretariaat-Generaal van de Benelux is de centrale spil van de grensoverschrijdende samenwerking. Het initieert, ondersteunt en bewaakt samenwerking op het gebied van economie, duurzaamheid en veiligheid.

De grensoverschrijdende samenwerking op veterinair terrein valt onder deze taakstelling. Zij wordt geconcretiseerd in regelmatig overleg tussen de hoofden van de veterinaire dienstens (« Chief veterinary officers », CVO's) over thema's voor operationele samenwerking op het vlak van diergezondheid, dierenwelzijn en voedselveiligheid. Constatierend dat de opleidingen van de jagers op het gebied van gezondheid en hygiëne in de Benelux gelijkwaardig zijn, hebben de CVO's van de drie landen ingestemd met het

beginsel van de wederzijdse erkenning tussen de Benelux-landen van de gekwalificeerde personen en hebben het Benelux Secretariaat-Generaal opdracht gegeven een werkgroep in het leven te roepen, die zich over de concrete invulling van deze wederzijdse erkenning diende te buigen. Deze brochure is het resultaat van het overleg tussen nationale deskundigen met de steun van het Secretariaat-Generaal van de Benelux.

De wederzijdse erkenning van de gekwalificeerde persoon

Verklaring gekwalificeerd persoon (GP)

De Europese regelgeving schrijft voor dat het wild dat de jager voor de menselijke consumptie wil bestemmen, vergezeld moet gaan van een door een gekwalificeerd persoon (GP) afgegeven verklaring. In de regel is de jager zelf een GP. Het is voldoende als minstens een van de leden van het jachtgezelschap deze opleiding heeft gevolgd. De GP zou eveneens de jachtopziener kunnen zijn als hij deel van het jachtgezelschap uitmaakt of als hij zich in directe nabijheid bevindt.

In die verklaring worden de vaststellingen opgetekend die tijdens een eerste onderzoek ter plaatse op dat wild zijn gedaan, met inbegrip van het gedrag van het wild vóór het doden en de toestand van de omgeving. Om het doel te bereiken dat met die verklaring, die een belangrijke schakel in de veiligheid van de voedselketen is, wordt nagestreefd, moet de GP naast het kunnen onderscheiden van normaal en abnormaal een monster ten behoeve van trichinenonderzoek kunnen nemen.

Opleiding niet geharmoniseerd op Europees niveau

Om een GP te kunnen worden en derhalve die verklaring te kunnen afgeven, moet de jager of de jachtopziener ten genoegen

van de bevoegde autoriteit van het land waar hij optreedt, een opleiding op het gebied van gezondheid en hygiëne hebben gevolgd en door die autoriteit als GP zijn erkend en geregistreerd. Noch de opleiding noch de erkenning van GP's is in Europees verband volledig geharmoniseerd. Concreet hangt alles van iedere nationale autoriteit af. Iemand kan dan ook alleen als GP fungeren in het land waar hij de opleiding heeft gevolgd en is geregistreerd.

De nationale aanpak heeft tot verschillen tussen de diverse landen geleid. De criteria die aan aspirant-GP's worden opgelegd alsook aan de opleidingen zelf, die door jagersverenigingen worden verstrekt, lopen uiteen, hoewel in de Europese regelgeving een algemeen kader is geschetst van wat met de opleiding moet worden bereikt. Tot slot verschillen ook de nationale modelverklaringen van elkaar.

Op grond van het subsidiariteitsbeginsel staat het de nationale autoriteiten ingevolge de Europese regelgeving bovendien vrij de rechtstreekse afzet door de jager van het wild of het daarvan afkomstige vlees aan de eindverbruiker of de detailhandel te reguleren. Ook die nationale bepalingen verschillen van land tot land. Het spreekt vanzelf dat die bestuursrechtelijke bepalingen dienen te worden nageleefd door jagers en GP's die op het grondgebied van het bewuste land opereren. Die voorschriften moeten dus minstens bekend zijn en maken daarom deel uit van de opleiding.



Afstemming binnen Benelux

Bij de bevoegde autoriteiten van de BENELUX-landen is het besef gegroeid dat een wederzijdse erkenning van GP's het voor iedereen gemakkelijker zou kunnen maken en een eerste stap zou kunnen betekenen in de richting van een onderlinge afstemming van bestuursrechtelijke bepalingen op dit specifieke terrein. Na bestudering van de concrete situatie in elk van onze drie landen de conclusie dat een wederzijdse erkenning in twee fasen worden bereikt. De bevoegde autoriteiten hebben aldus in LUX-verband afspraken gemaakt.

Eerste fase: individuele aanvragen

Een eerste fase, vanaf oktober 2011, mag een in België, Nederland of Luxemburg geregistreerde GP in de 3 landen als optreden. Het gaat hier om een procedure op verzoek van de betrokkene.

De navolgende voorwaarden, **dat hij/zij:**

- de opleiding heeft gevolgd en is geregistreerd in een BENELUX-lidstaat;
- in het bezit is van een jachtakte/jachtverlof met een geldigheidsduur voor het lopende jachtseizoen

die/dat is afgegeven in het land waar de jacht plaatsvindt en waarin hij de erkenning en registratie aanvraagt;

- de voorgeschreven formaliteiten heeft vervuld: zijn aanvraag indienen via een jagersvereniging van zijn land (die daartoe door de bevoegde autoriteit gemachtigd is).

De individuele aanvragen worden door de jagersverenigingen (of op een andere gelijkwaardige wijze) gegroepeerd en doorgegeven aan de bevoegde nationale autoriteiten. Ze worden vervolgens eenmaal per jaar door het Secretariaat- generaal Benelux doorgeleid naar de bevoegde autoriteiten van de beide overige landen, die de erkenning al dan niet goedkeuren en de aanvragende autoriteiten kennisgeven van het besluit.

Het spreekt vanzelf dat de GP zich bij zijn optreden dient te houden aan de nationale regelgeving en procedures van het land waar de jacht plaatsvindt, met inbegrip van het modeldocument. Als de jager erkend is in het land waar de jacht plaatsvindt en het geverifieerd is dat er geen recente beperkingen gelden uit oogpunt vanuit sanitaire redenen in de regio waar het wild is geschoten, kan de jager het wild van zijn jacht of het wild dat hij in het afkomstland geschoten heeft meenemen. Hij zal dit wild in de handel kunnen brengen rekening houdend met de nationale wetgeving in dit land, zoals in de onderstaande tabel samengevat.

Tweede fase: algemene wederzijdse erkenning

Het is de bedoeling in een tweede fase te bezien of deze procedure kan worden afgeschaft en een algemene Europese regelgeving (Verordeningen (EG) nr. 852/2004 en 853/2004) –

Levering van wild door jager aan EG erkende wildbewerkingsinrichting

Nationale wetgeving1

	Nederland	België	Luxemburg
Nationale wetgeving	Regeling Vleeskeuring van de Minister van Landbouw, Natuur en Voedselkwaliteit van 15 december 2005 ² Rechtstreekse levering van kleine hoeveelheden door de jager aan de eindverbruiker of aan de plaatselijke detailhandel die rechtstreeks aan de eindverbruiker levert.	KB van 22 december 2005 betreffende de hygiëne van levensmid- delen van dierlijke oorsprong ³ : Rechtstreekse levering van kleine hoeveelheden door de jager aan de eindverbruiker of aan de plaatselijke detailhandel die rechtstreeks aan de eindverbruiker levert.	Groothertogelijk besluit van 4 februari 1994 betreffende de veterinaire rechtelijke en gezondheidsvraagstukken met betrekking tot het doden van vrij wild en het in de handel brengen van vlees van vrij wild; Groothertogelijk besluit van 1 december 1994 tot wijziging van het groothertogelijk besluit van 4 februari 1994 betreffende de veterinaire rechtelijke en gezondheidsvraagstukken met betrekking tot het doden van vrij wild en het in de handel brengen van vlees van vrij wild.
Eigen consumptie?	Toegestaan, geen verklaring, vrijwillig trichinenonderzoek	Toegestaan, geen verklaring, vrijwillig trichinenonderzoek	Toegestaan, geen verklaring
Rechtstreekse verkoop door jager van beperkte aantallen?			
• Eindverbruiker?	Toegestaan + verklaring+ trichinenonderzoek	Toegestaan + verklaring+ trichinenonderzoek	Niet toegestaan
• Restaurant	Idem	Niet toegestaan, behalve ... (zie hieronder detailhandel)	Niet toegestaan
• Detailhandel	Idem	Niet toegestaan, behalve als die detailhandel beschikt over een erkenning als wildbewerking in richting die grenst aan een detailhandelszaak (minder uitgebreide voorwaarden dan die van verordeningen 852 en 853; vlees bestemd voor de levering aan die detailhandel en uitsluitend voor de verkoop aan de eindverbruiker)	Niet toegestaan
Aanwezigheid GP tijdensjacht	Niet verplicht	Verplicht	Verplicht, behalve afwijking
Afstaan karkas	Afstaan alleen heel karkas of als vlees van vrij wild	Afstaan alleen heel karkas	Afstaan alleen heel karkas

1 Nationale wetgeving ter nadere uitvoering van EG-verordening, met regels voor de uitzonderingen van de EG-

verordening.

BELGIË

De jager die het wild bejaagt om dit aan een derde (eindverbruiker of wildbewerkingsinrichting) af te staan, moet de GP-status hebben. Gaat het om een groep jagers, dan volstaat het als er minstens één GP aanwezig is.

Verklaring eerste onderzoek

De genummerde verklaringen worden in boekjes aan gekwalificeerde personen verstrekt door de Royal Saint- Hubert Club de Belgique in het Frans en het Duits en door de Hubertusvereniging Vlaanderen in het Nederlands. Deze boekjes zijn individueel en elke verklaring wordt in tweevoud en genummerd verstrekt. Het origineel vergezelt het wild dat aan een wildbewerkingsinrichting of de eindverbruiker wordt afgeleverd. Het wordt in principe aan het gedode dier bevestigd. Voor zover het wild een identificatie draagt (genummerd label), moet het document niet aan het dier worden bevestigd als dat identificatienummer in de verklaring wordt vermeld. Dit geldt eveneens als de verklaring betrekking heeft op verschillende gedode dieren en hun identificatie daarin duidelijk is aangegeven.

The image shows two pages of a specimen declaration form. The left page is in French and the right page is in German. Both pages contain a large, diagonal watermark that reads 'SPECIMEN'. The form includes sections for 'A. ANNONCIER WILD' (Announce Wild) and 'A. DE VERKLAREN' (Declaration). The French section includes fields for 'Nom', 'Prénom', 'Adresse', 'Date', 'Sexe', 'Espèce', 'Date de la mort', 'Lieu de la mort', 'Méthode de la mort', 'Cause de la mort', 'Date de la déclaration', and 'Lieu de la déclaration'. The German section includes fields for 'Name', 'Vorname', 'Adresse', 'Datum', 'Geschlecht', 'Art', 'Datum des Todes', 'Ort des Todes', 'Methode des Todes', 'Ursache des Todes', 'Datum der Erklärung', and 'Ort der Erklärung'. There are also checkboxes for 'Anzahl der Tiere' and 'Anzahl der Tiere' in both languages.

Trichinenonderzoek bij wilde varkens verplicht

Alle wilde zwijnen worden in erkende wildbewerkingsinrichtingen onderzocht op trichinen. Bij

rechtstreekse overdracht aan een eindverbruiker neemt de GP monsters en doet ze analyseren. Hij vermeldt dit in de verklaring en deelt nadien het resultaat mee. Indien voor eigen consumptie van de jager (en zijn gezin) bestemd, is het onderzoek ook zeker aanbevolen. Levering van vrij wild door de jager aan de detailhandel die rechtstreeks aan de eindverbruiker levert De jager mag in de regel geen wild aan een detailhandelszaak leveren. Op grond van de nationale wetgeving mag van deze mogelijkheid evenwel gebruik worden gemaakt door de detailhandel die rechtstreeks aan de eindverbruiker levert, zodra een wildbewerkingsinrichting aan die zaak grenst. Het wild wordt dan in die inrichting gekeurd.

Beslisschema (1) eerste onderzoek wild door GP
Aangegeven persoon: **jager, gekwalificeerd persoon**

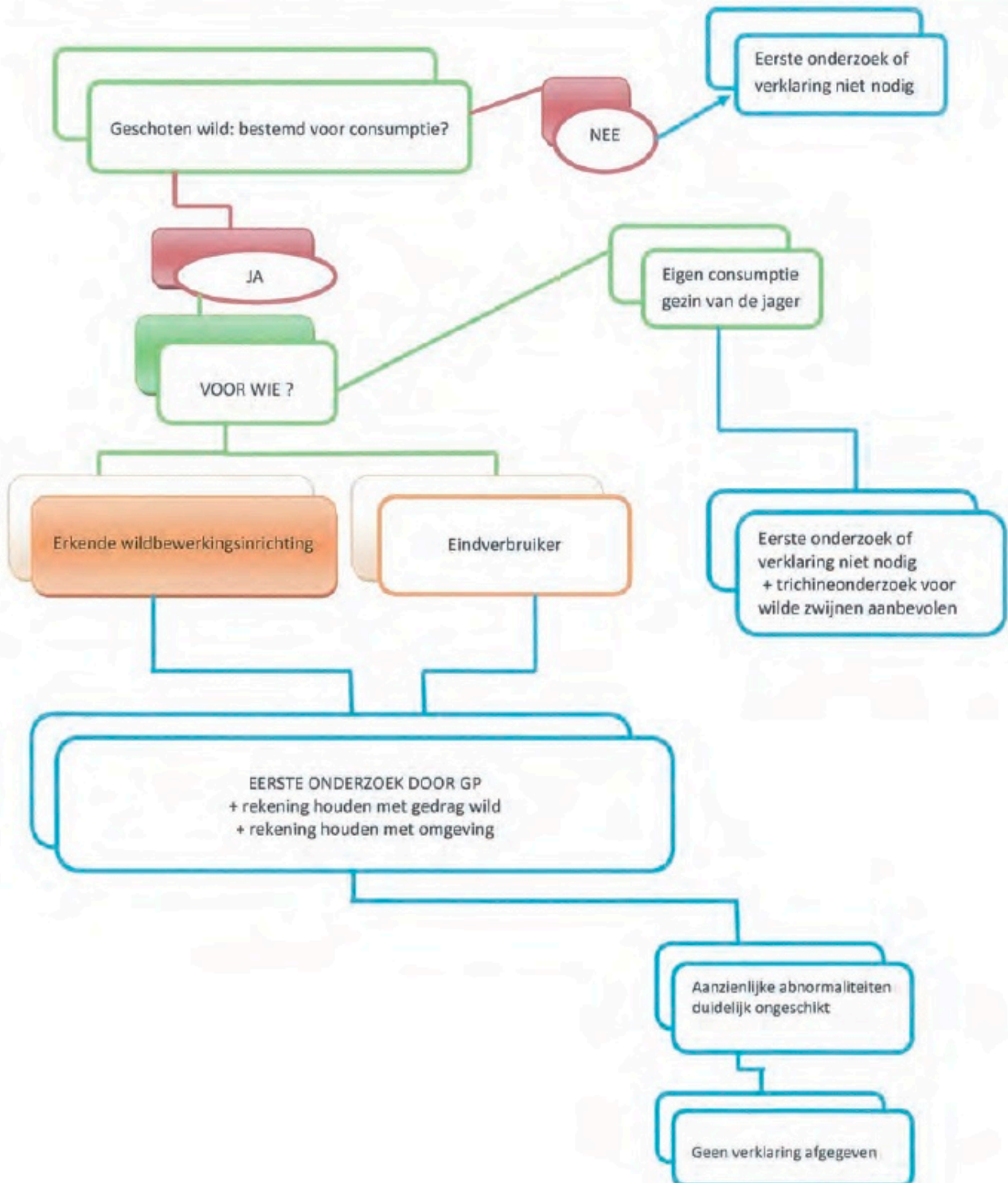

Beslisschema (1) eerste onderzoek wild door GP
Aangegeven persoon: **jager, gekwalificeerd persoon**

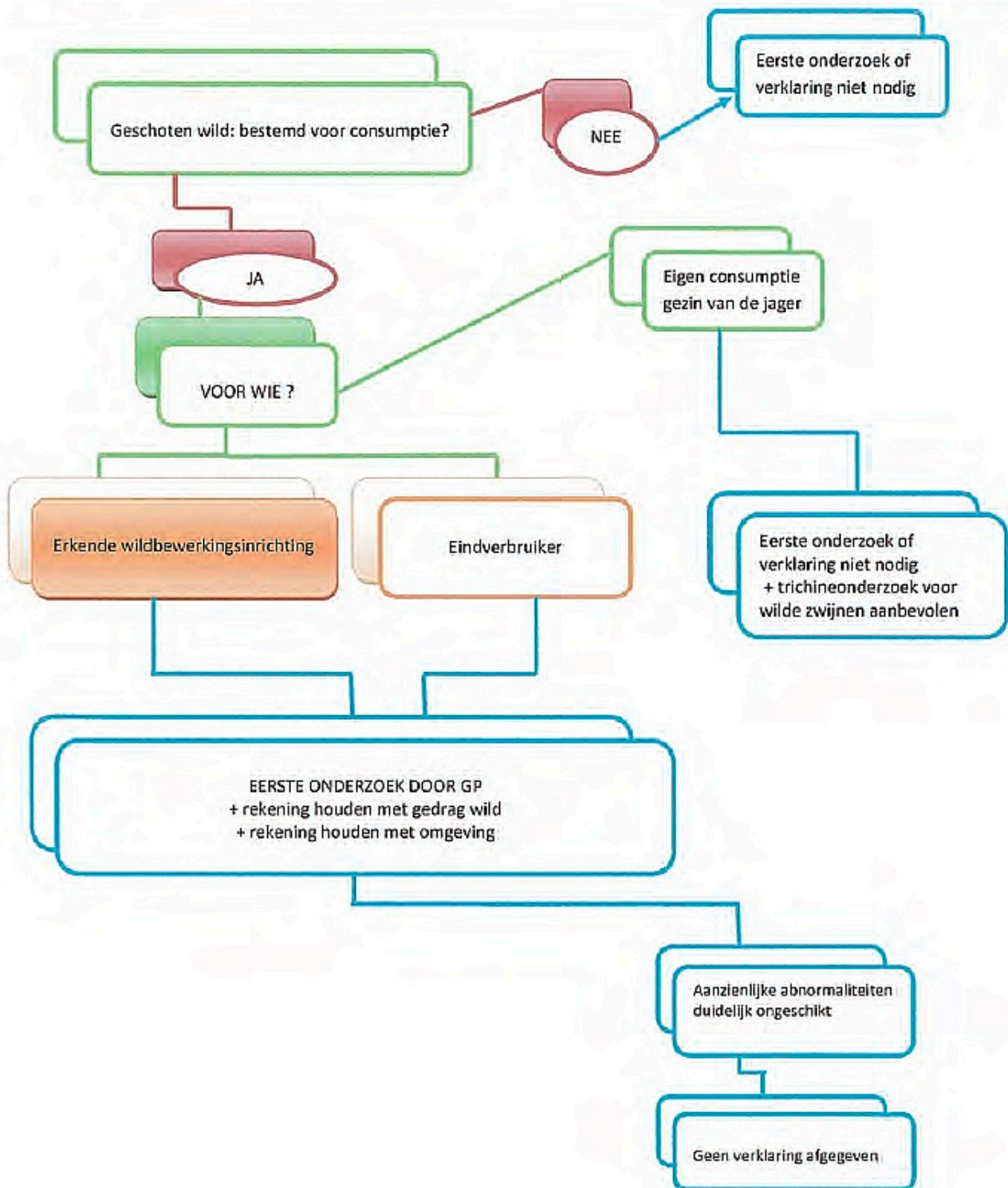

Beslisschema (2) eerste onderzoek wild door GP
 Aangegeven persoon: gekwalificeerd persoon; overheid

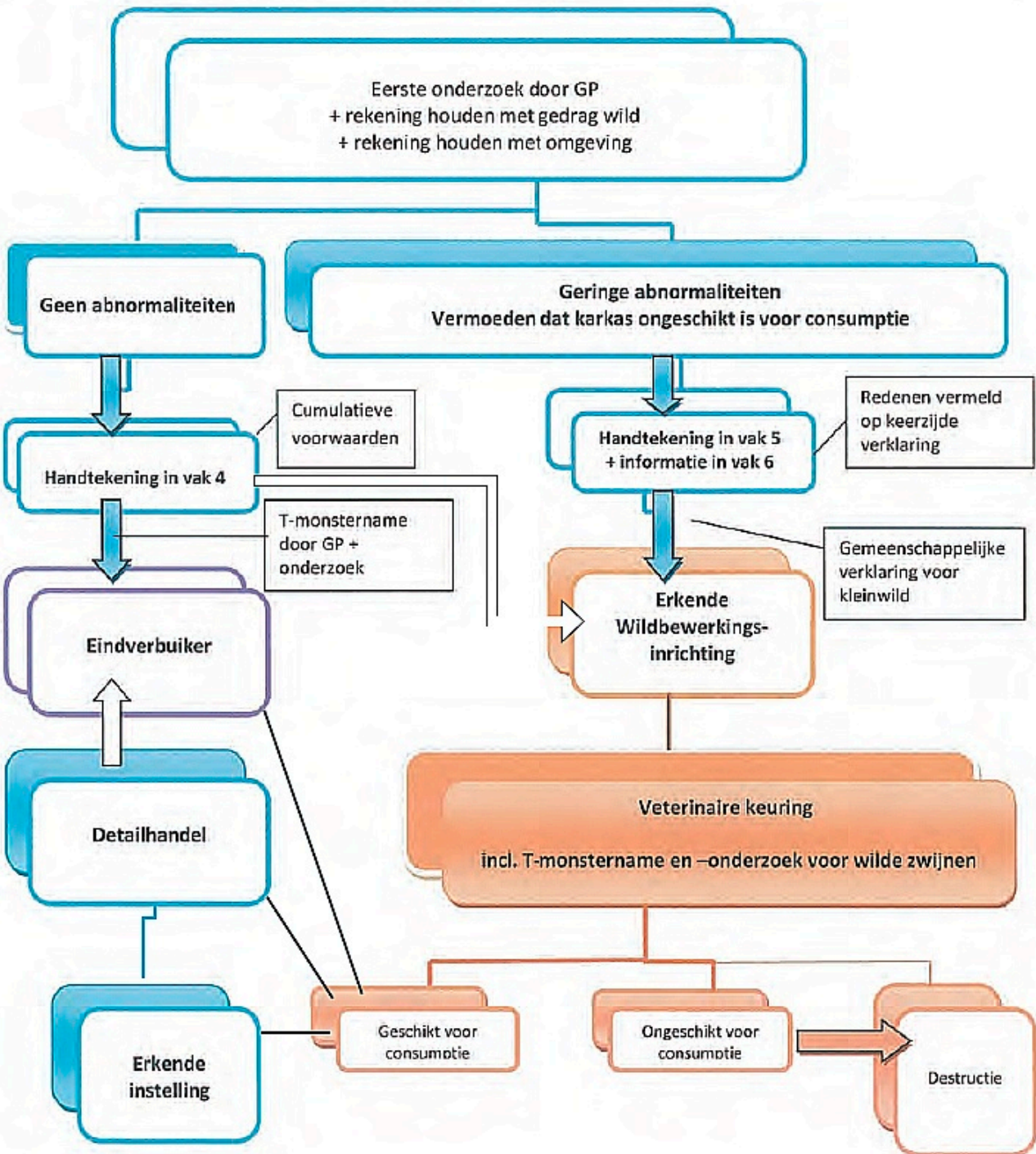

NEDERLAND

Voor de GP relevante nationale regelgeving is in Nederland opgenomen in de Regeling Vleeskeuring van de Minister van Landbouw, Natuur en Voedselkwaliteit van 15 december 2005.

Verklaring eerste onderzoek Grof vrij wild

Bij de levering van grof vrij wild moet aan het karkas een uniek identificatienummer worden bevestigd, bij voorkeur het wildmerknummer dat in de benodigde ontheffing voor het afschot is vermeld. Verder moet een verklaring Grofwild ingevuld door een gekwalificeerd persoon meegeleverd worden waarop de voorgeschreven informatie.

Op de Verklaring GP Grofwild kunnen de gegevens van meerdere stuks grofwild vermeld worden, mits de identificatie goed geborgd is (middels wildmerk) en mits alle op de Verklaring vermelde dieren naar één en dezelfde wildbewerkingsinrichting gaan. Let op dat bij abnormaliteiten duidelijk wordt aangegeven op welk dier dit betrekking heeft !

Bij wilde zwijnen moet ook de uitslag van het trichinenonderzoek meegeleverd worden.

Voor de jagers en jachtopzichters die gebruik maken van het Faunaregistratiesysteem (FRS) die kunnen na de registratie van het afschot van het grofwild, ook de verklaring Gekwalificeerd Persoon uitprinten voor het Grofwild.

Voorbeeld van een 'Verklaring eerste onderzoek' voor het grof vrijwild.



Kleinwild

Per partij kleinwild (zelfde datum en gebied geschoten) dient de 'Verklaring eerste onderzoek' meegeleverd te worden.

In het kader van de traceerbaarheid die Verordening (EG) nr. 178/2002 voorschrijft , is het van belang dat bijgehouden wordt aan wie het wild wordt geleverd. Ook degene die het wild ontvangt/koopt moet bijhouden wie het wild geleverd heeft . Het is in het kader van de traceerbaarheid namelijk noodzakelijk dat één stap terug en één stap vooruit

nagetrokken kan worden. De administratie van leveren en ontvangen moet drie jaar worden bewaard.

Voorbeeld van een 'Verklaring eerste onderzoek' voor het kleinwild.

VERKLARING EERSTE ONDERZOEK KLEINWILD

VERKLARING 1^e onderzoek Kleinwild - Labelnummer: KI

Deel 1 (in te vullen door de jager)

WBE:

Datum afschot:

geen bijzonderheden
 bijzonderheden

BETREFT DIERSOORT

- Haas
- Fazant
- Konijn
- Houtduif
- Wilde Eend
- Smient
- Gans:
- Overig:

Naam jager:

Handtekening jager:

Deel 2 (in te vullen door gekwalificeerd persoon)

Datum onderzoek:

AANTAL	DIERSOORT	Geen/Wel Abnormaliteiten		aanmerkingen
	Haas	<input type="checkbox"/>	<input type="checkbox"/>	
	Fazant	<input type="checkbox"/>	<input type="checkbox"/>	
	Konijn	<input type="checkbox"/>	<input type="checkbox"/>	
	Houtduif	<input type="checkbox"/>	<input type="checkbox"/>	
	Wilde Eend	<input type="checkbox"/>	<input type="checkbox"/>	
	Smient	<input type="checkbox"/>	<input type="checkbox"/>	
	Gans:	<input type="checkbox"/>	<input type="checkbox"/>	
	Overig:	<input type="checkbox"/>	<input type="checkbox"/>	

Naam:

Certificaatsnummer:

Handtekening:

Verklaring 1e Onderzoek kan gedownload worden via onze website;

- [Verklaringen wildhygiëne grofwild](#)
- [verklaring wildhygiene-kleinwild](#)

Mogelijkheden bij abnormaliteit

Indien de gekwalificeerde persoon bij wild een abnormaliteit heeft geconstateerd, heeft de GP wettelijk gezien drie mogelijkheden.

Hij kan het dier(behalve wild zwijn):

1. In het veld achterlaten.

2. Ter destructie bestemmen.
3. Overdragen aan de Nederlandse Voedsel en Waren Autoriteit (NVWA) indien de jager het wild in de (lokale) handel wil brengen. Overdragen aan de NVWA betekent dat een dierenarts van de NVWA het wild nader onderzoekt of het al dan niet voor consumptie geschikt is. Om het wild over te dragen NVWA, neemt de gekwalificeerde persoon contact op met de NVWA telefoon: +31 800-0488. 3.
4. Het dier laten onderzoeken bij het Dutch Wildlife Health Centre (DWHC) te Utrecht. De GP kan een dier dat afwijkingen vertoont voor onderzoek aanbieden aan het DWHC: Vooraf moet altijd contact wordt opgenomen met het DWHC (tel: +31 30 253 7925). Daar wordt bepaald of onderzoek gewenst en/of mogelijk is en kunnen verdere afspraken gemaakt worden over het transport. Op de website van DWHC (www.dwhc.nl) is diverse informatie beschikbaar, zoals een instructie over het inpakken van op te sturen dode dieren. Na onderzoek worden de restanten ter destructie bestemd.



Wilde zwijnen (en overige vatbare soorten) en trichinen

“Trichinenonderzoek bij wilde varkens verplicht”

Alle wilde zwijnen – met uitzondering van eigen consumptie – moeten worden onderzocht op trichinen. Na de monsternamen moet het karkas en ev. organen in de koelcel/verzamelplaats blijven hangen totdat de uitslag van het trichinen onderzoek ontvangen

is. Als de uitslag van het trichinen onderzoek negatief is, moet een kopie van de uitslag bij het wild zwijn meegeleverd worden. Als de uitslag verdacht is, neemt de NVWA een tweede monster. Als deze uitslag positief is, dan moet het dier ter destructie worden bestemd.

In Nederland mogen monsters alleen middels de digestiemethode door een erkend lab worden onderzocht. Uitsluitend bij eigen gebruik is het niet verplicht om wilde zwijnen op trichinen te laten onderzoeken, maar dit wordt wel sterk aanbevolen. Zie ook paragraaf 'nemen van een trichinen monster'. De instructie Trichinella onderzoek op vrij wild, monstername uitgevoerd door de Gekwalificeerde persoon en het geleidebiljet Trichinen monsters wilde zwijnen kunnen worden gedownload van de website van de NVWA: **Download** – Trichinella onderzoek op vrij wild, monstername uitgevoerd door de Gekwalificeerd persoon

Stappenoverzicht 1^e onderzoek **GROFWILD** bij verkoop en/of weggeven (eigen gebruik en verdelen tableau zijn uitgezonderd) (kleur geeft persoon aan: **Jager**, **Gekwalificeerd Persoon (GP)**, **Overheid**)

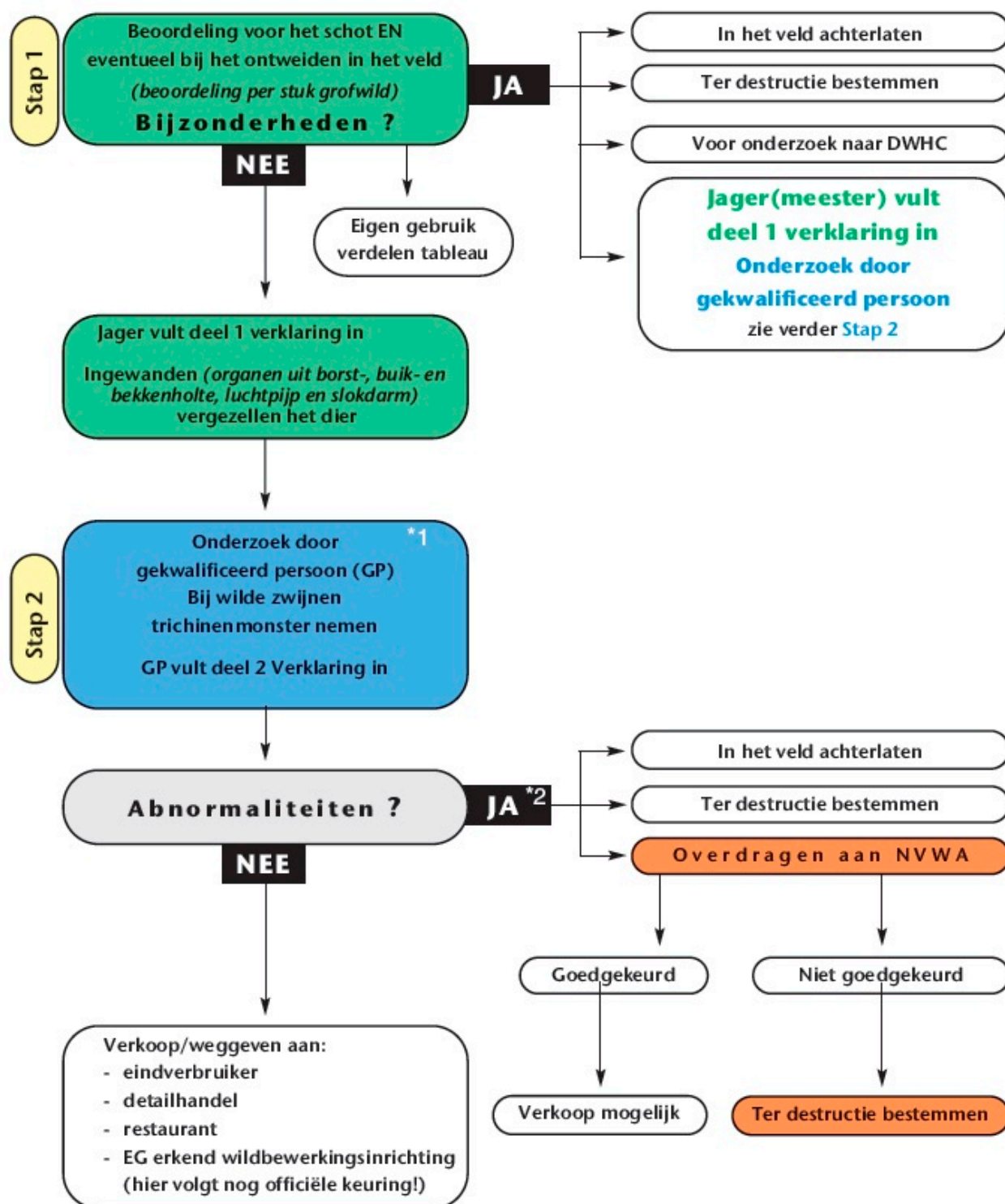

*1: Uitzondering: eerste onderzoek door overheid op bedrijf. Kop (excl. trofee) EN ingewanden (excl. maag en darmen) vergezellen het dier

*2: Uitzondering: neem bij verdenking van een aangifteplichtige ziekte direct contact op met het Landelijke Meldpunt Dierziekten van de NVWA

Stappenoverzicht 1^e onderzoek **KLEINWILD** bij verkoop en/of weggeven (eigen gebruik en verdelen tableau zijn uitgezonderd) (kleur geeft persoon aan: **Jager**, **Gekwalificeerd Persoon (GP)**, **Overheid**)

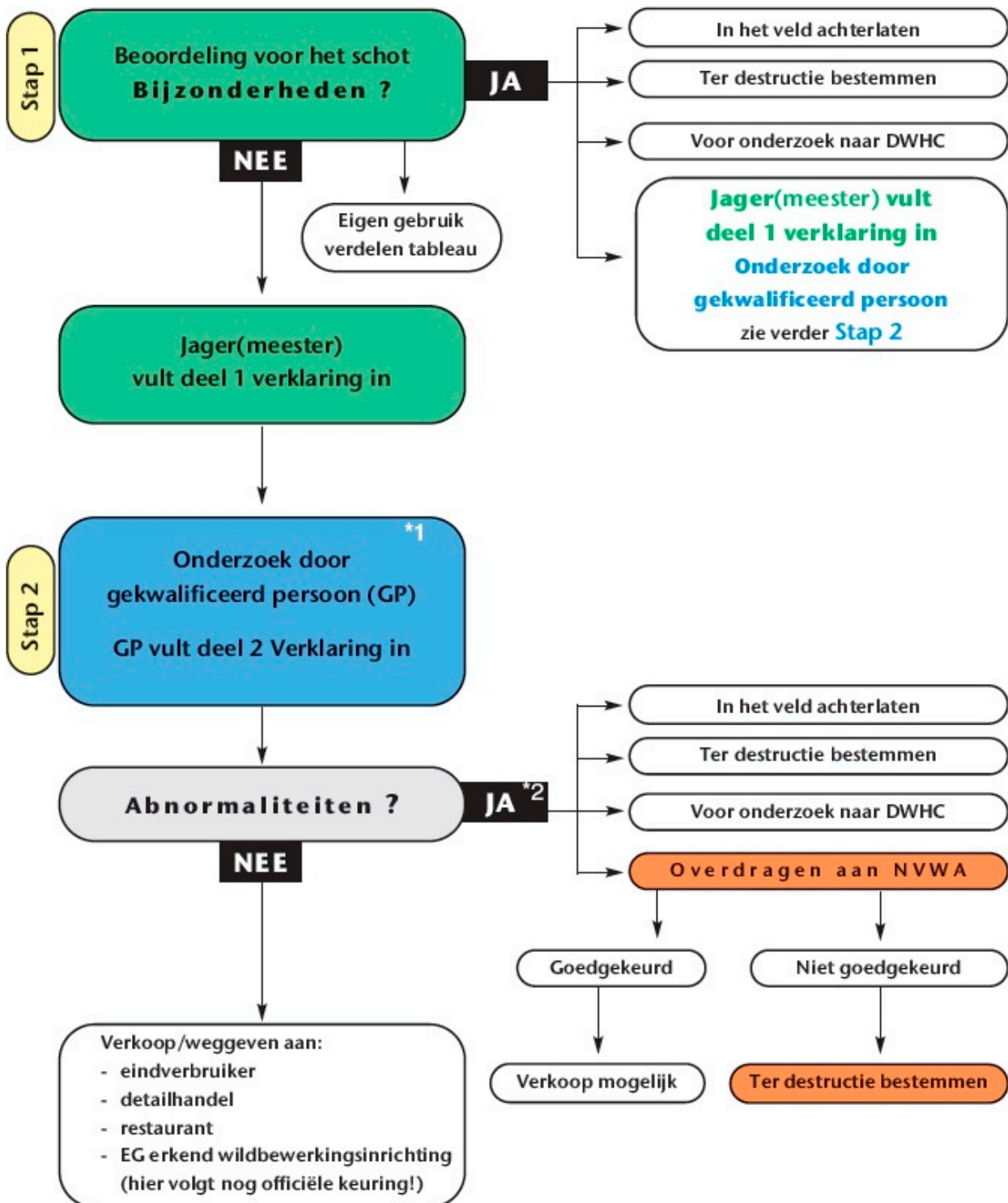

*1: *Uitzondering*: eerste onderzoek door overheid op bedrijf.

*2: *Uitzondering*: neem bij verdenking van een aangifteplichtige ziekte direct contact op met het Landelijke Meldpunt Dierziekten van de NWWA

LUXEMBURG

De nationale wetgeving m.b.t. het in de handel brengen van vrij wild kan via volgende link gedownload worden <http://www.legilux.public.lu/leg/a/archives/1994/0012/a012.pdf>. Voor elk stuk geschoten wild moet de verklaring hieronder door een gekwalificeerde persoon ingevuld worden, met uitzondering van stukken wild voor eigen consumptie. Deze verklaringen kunnen verkregen worden bij;

- de Fédération Saint-Hubert des Chasseurs du Grand-Duché de Luxembourg asbl, 15,rue de l'Ecole, L- 9167 MERTZIG
- (Tel: (+352) 26 88 09 88 / (+352) 621 294 453

Verklaring eerste onderzoek

Door de gekwalificeerde persoon in te vullen controle-document voor het geschoten wild
(Verordening (EG) nr. 853/2004 – Bijlage III – Sectie IV)

Document nr.:

Naam van de gekwalificeerde persoon:

Adres van de gekwalificeerde persoon:

Tel.:

Gedode wildsoort:

edelhart	<input type="checkbox"/>	fazant	<input type="checkbox"/>
ree	<input type="checkbox"/>	eend	<input type="checkbox"/>
damhart	<input type="checkbox"/>	snijs	<input type="checkbox"/>
moeflon	<input type="checkbox"/>	dulf	<input type="checkbox"/>
wild zwijn	<input type="checkbox"/>	kraai	<input type="checkbox"/>
haas	<input type="checkbox"/>	ekster	<input type="checkbox"/>
konijn	<input type="checkbox"/>		

Wildmerk:

Plaats en nr. van het jachtterrein van afschot:

Datum van het afschot:

Tijdstip:

Tijdstip waarop met koeling is gestart:

Conclusie:

Geen kenmerken tijdens het onderzoek van het hierboven omschreven gedode wild en de ingewanden ervan staan de afzet ervan voor menselijke consumptie in de weg.

Datum

Handtekening van de gekwalificeerde persoon

Te vervullen formaliteiten om in een ander

Benelux-land als GP op te treden

België

FAVV (Federaal Agentschap voor de veiligheid van de voedselketen) Administratief Centrum Kruidtuin Food Safety Center Kruidtuinlaan 55 B-1000 BRUSSEL www.favv.be Tel: + 32 2 211 82 11 Contact: Dr. Johan Verhaeghe S2.pccb@favv.be

Hubertus vereniging Vlaanderen vzw Lambertmontlaan 410 B-1030 Brussel Tel: +32 2 242 07 67 Contact: info@hvv.be [Hubertusvereniging Vlaanderen](http://Hubertusvereniging.Vlaanderen)

Trichinenlaboratoria:<http://www.favv-afsca.fgov.be/laboratoria/trichinenlaboratoria/>

Nederland

Aanmelding via: www.faunaregistratie.nl **NVWA** (Nederlandse Voedsel en Waren Autoriteit) Prinses Beatrixlaan 2 2595 AL Den Haag Postbus 19506 2500 CM Den Haag www.nvwa.nl Tel: + 31 88 223 33 33 Contact: Dhr. Hans Dannenberg

Koninklijke Jagersvereniging (KJV) Postbus 1165 3800 BD Amersfoort Amsterdamseweg 16 3812 RS Amersfoort Contact: ecologie@koninklijke-jagersvereniging.nl

Trichinenlaboratoria:<http://www.nvwa.nl>

Luxemburg

Administration des Services vétérinaires (ASV) 211, rte d'Esch L - 1471 Luxembourg B.P. 1403 L - 1014 Luxembourg: <http://www.asv.public.lu/fr/administration/index.html>

Tel: +352 2478-2539 Contact: Dr. Jean Brasseur

Fédération Saint-Hubert des Chasseurs du Grand-Duché de Luxembourg (FSHCL) 15, rue de l'Ecole, L- 9167 MERTZIG Tel: +352 26 88 09 88 E-mail: info@fshcl.lu www.fshcl.lu

Trichinenlaboratoria: LMVE 54, Avenue Gaston Diderich B.P.
1020 Luxembourg Tel: +352 24782544